



<會務快訊> -- 2022/10/13

10/13 [公民監督國會聯盟] 曾建元理事長率張宏林執行長等重要幹部，拜會全聯會柯富揚理事長，除對柯理事長在〔全民健康〕及〔防疫領域〕的卓越貢獻，給予高度讚賞肯定外，並在本次國會評鑑獎項中，由柯理事長推薦後核頒立委〔特殊貢獻獎〕，這是中醫界的第一人，不僅彰顯富揚理事長的專業及形象，已在國會監督事項，充分發揮正向力量與影響力，更是全體中醫的榮耀！



一、指揮中心宣布自 111 年 10 月 13 日零時(航班表定抵臺時間)起，入境人員免除居家檢疫，改進行 7 天自主防疫，並停止居家檢疫之健保註記等措施。

二、健保醫療資訊雲端查詢系統 TOCC 居家檢疫相關提示調整(請參考附圖)說明如下：

(一)111 年 10 月 13 日零時前入境者維持 3 天居家檢疫及 4 天自主防疫個案提示。

(二)111 年 10 月 13 日零時起入境者取消居家檢疫相關提示(不提示居家檢疫、自主防疫及其出入境紀錄)。

健保醫療資訊雲端查詢系統TOCC提示

確診個案

採檢日期

第0~7天

指定處所隔離之確診個案

※抗原快篩陽性(採檢院所)：111/10/13、PCR檢驗陽性(採檢院所)：111/10/13

※採檢日期：111/10/13

疾管署

密切接觸者

接觸日期

第0~3天

居家隔離

個案，請通知當地衛生局！
※接觸日期：111/10/13

第4~7天

自主防疫個案

※接觸日期：111/10/09

第0~7天

自主防疫個案

※接觸日期：111/10/13

備註：111年5月17日起確診者同住家人完成3劑疫苗接種者得改為0+7

疾管署

備註：自111年10月13日起入境者進行7天自主防疫，並取消TOCC「居家檢疫」提示

近7天內有陽性檢驗結果

於TOCC提示視窗每個情境中均依健保特約醫事機構健保卡上傳資料，以紫色文字顯示個案近7天內最新1筆「抗原快篩陽性」及「PCR檢驗陽性」資料(含採檢院所及採檢日期)，如後續有PCR陰性資料則取消此提示。

※ 情境1：近90天內無確診紀錄

提示範例：※抗原快篩陽性(採檢院所)：111/10/13、PCR檢驗陽性(採檢院所)：111/10/13

※ 情境2：近7天內有確診紀錄(「指定處所隔離之確診個案」)

提示範例：※抗原快篩陽性(採檢院所)：111/10/13、PCR檢驗陽性(採檢院所)：111/10/13

※ 情境3：近90天內有確診紀錄，且近7日內有重複感染紀錄

提示範例：※曾確診(採檢日期：111/09/01)但已解隔，近7天內有重複感染陽性檢驗結果，抗原快篩陽性(採檢院所)：111/10/13、PCR檢驗陽性(採檢院所)：111/10/13

※ 情境4：近8至90天內有確診紀錄

提示範例：※曾確診(採檢日期：111/09/01)但已解隔，近7天內有陽性檢驗結果，抗原快篩陽性(採檢院所)：111/10/13、PCR檢驗陽性(採檢院所)：111/10/13

快篩、PCR：院所健保卡上傳資料

查無資料

※查無此身分證號之旅遊史或接觸史資料！

本提示遵照中央疫情指揮中心指示滾動式調整

111.10.13起適用

中醫藥發展法先驅—紀念施純全教授學術研討會

大會時間：2022 年 11 月 6 日 (星期日)

大會地點：台北市忠孝西路 1 段 43 號天成大飯店 1 樓天美廳

指導單位：衛生福利部中醫藥司·中華民國中醫師公會全國聯合會

主辦單位：財團法人中國醫藥研究發展基金會

承辦單位：台灣中醫藥品質醫學會、衛格爾醫藥有限公司

協辦單位：財團法人中華民國消費者文教基金會、台北市中醫師公會

義守大學學士後中醫學系、華泰中醫診所

時 間	研 討 主 題	主 講 人	主 持 人
08:00 08:30	大會報到		
08:30 09:00	大會開幕貴賓致詞	林昭庚院士、黃怡超司長 崔昇勳會長、柯富揚理事長	蔡三郎理事長
09:00 09:30	中醫藥發展法立法研擬與 前瞻	黃怡超司長	柯富揚理事長
09:30 10:00	中醫健保的規劃與執行	林昭庚院士	詹永兆執行長
10:00 10:30	施教授對公共事務的貢獻	陳潮宗理事長	羅明宇執行長
10:30 11:00	施教授的國際學術交流	張景堯理事長	黃建榮理事長
11:00 11:30	施教授的研究成果	廖建彰副教授	林堃成總經理
11:30 12:00	施教授的教育理念	蔡金川部長	鄭鴻強助理教授
12:00 12:30	施教授對食藥安全的堅持	胡峰賓發行人	陳俊良監事長
12:30 13:00	施教授對中醫品質的堅持	何紹彰理事長	李秋琴院長

【報名說明】

一、報名費: 300 元(含餐盒及手冊)。

二、積分費:申請 4 點積分費 400 元(申請積分加贈施教授論文集 1 本)。

三、報名方式：連結網址填寫報名表(網址：

<https://forms.gle/v3YHD1nGTkBB8dvC7>)

並將報名費郵局劃撥 戶名:台灣中醫藥品質醫學會、帳號:50221248。

四、聯絡方式：(02)2203-0799/陳小姐傳真:(02)2201-1042

五、E - MAIL : tacmpq2011@gmail.com

六、聯絡地址：新莊市新莊區中原西路 67 號

<防疫快訊> -- 2022/10/13

- ※ [本土中/重症及死亡個案說明圖 1013](#) ※
- ※ [分析及統計 1013](#) ※
- ※ [其他資訊 0930](#) ※
- ※ [COVID-19 疫情整理包](#)
- ※ [居家隔離及自主防疫 1013](#)
- ※ [COVID-19 確診個案居家照護管理指引及應注意事項-1111013 施行](#)
- ※ [確診者/接觸者居家隔離相關指引](#)
- ※ [醫療照護機構感染管制相關指引](#)
- ※ [因應 COVID-19 基層診所感染管制措施指引 1111013](#)
- ※ [基層診所醫療照護工作人員個人防護裝備建議 111013](#)

-
- ※ [王必勝：日本僅接受 WHO 認可疫苗 非不承認高端](#)
 - ※ [新變異株 BF.7 恐爆流行 王必勝：確診者、接觸者隔離鬆綁 暫不討論](#)
 - ※ [8 歲男童染疫 1 個月後突發燒、全身紅疹 住院驚見冠狀動脈擴大](#)
 - ※ [呼吸道融合病毒疫情連 4 週上升 莊人祥：6 歲以下佔 98.5%](#)
 - ※ [各國紛竄新變異株 BF.7、BA.2.75、XBB 羅一鈞：待觀察 秋冬主流株](#)
 - ※ [快訊 / 本土+53356 「解封日迎第二高峰」 今年本土累積破 700 萬 1013](#)
 - ※ [0+7 入境新制 10/13 上路 國境開放防疫措施一次看](#)

- ※ 快訊 / 入境 0+7 明上路！自主防疫期間「探病 4 例外」一次看
- ※ 時隔 936 天 全球 COVID-19 旅遊警示 13 日起降回二級
- ※ 醫曝「快篩戳咽喉」較易驗出陽性 羅一鈞：不見得準確
- ※ 王必勝：新增 5.2 萬例本土個案 連 3 天低於上週同期
- ※ 快訊 / 本土+52338！口服藥物領用破萬份「再創新高」
1012
- ※ 上週確診增 9.1%「還在高原期」 王必勝：連 2 天下降要觀察連假效應
- ※ 本土 BA.5 占比近 9 成 暫未驗出 BA.5.1.7 變異株
- ※ 王必勝允台灣防疫不走回老路 拚重症死亡率可控盼與病毒共存
- ※ 10/11 本土 4 萬 1364 例 增 36 死、74 中重症[影]**1011**
- ※ 快訊 / 本土+32068！新北市增 6162 例最多 7 縣市病例破千 **1010**
- ※ 台拉尾盤「單日確診全球第一」！連假後恐破 6 萬 他估退燒時間
- ※ 30 歲女快篩陽確診！「第 5 天突在家昏迷」無呼吸心跳送醫不治
- ※ 快訊 / 今本土+44457！新北 8730 例最多 各縣市確診分布曝 **1009**
- ※ 今增 76 死「創 78 天來新高」！指揮中心：近期進入死亡高峰 **1008**
- ※ 本土案例累積破 673 萬大關！這「12 縣市」今日確診人數破千
- ※ 快訊 / 今本土+44467！12 縣市病例破千「分布曝光」**1008**

10/13起 0+7 邊境開放-機場檢疫調整

恢復機場常態入境通關 (下圖以桃園機場為例，實際流程請依各航廈規劃進行)



入境全程多元廣泛宣導與衛教

- ◆製作各類衛教看板(易拉展、電子看板)、宣導單張
- ◆通關動線、行李轉盤區、入境大廳等各場域
- ◆現場人員走動式提供衛教及諮詢



2022/10/13

中央流行疫情指揮中心

COVID-19旅遊疫情建議等級

自2022年10月13日0時起，全球嚴重特殊傳染性肺炎(COVID-19)旅遊疫情建議等級調降至第二級

第
二
級

警示
Alert

前往當地
應採取加強防護



國人出國旅遊洽公時，仍應事先完整接種疫苗，前往當地應落實手部衛生、咳嗽禮節及佩戴口罩等個人防護措施，並避免出入人多擁擠的場所，或高感染傳播風險場域，以維護個人健康。

2022/10/12

中央流行疫情指揮中心

10/13起 0+7 自主防疫期間醫療防疫規範

探病管制	<ul style="list-style-type: none">◆自主防疫期間勿至醫院探病◆但符合例外情形*時，得經醫療機構評估同意，出具探視當日採檢之自費家用快篩陰性證明後探病*探病例外情形：(1)病人實施手術、侵入性檢查或治療等，須由家屬陪同，或依法規須家屬親自簽署同意書或文件；(2)急診、加護病房或安寧病房等特殊單位，因應病人病情說明之需要；(3)病人病情惡化或病危探視；(4)其他特殊原因，經評估有探病必要且經醫療機構同意。
陪病管制	<ul style="list-style-type: none">◆自主防疫期間勿至醫院陪病◆但符合例外情形*時，得經醫療機構評估同意，於入院陪病當日執行家用快篩陰性後陪病，陪病期間每日快篩至自主防疫期滿*陪病例外情形：病人有特殊照顧需求(如：須有照顧者陪同之幼童或生活無法自理等)，且經醫療機構同意。
就醫規範	<ul style="list-style-type: none">◆非急迫性、必要性之醫療或檢查，建議以延後為原則◆自主防疫期間之醫療或檢查，建議由醫師依病人治療之急迫性及必要性等，綜合考量延遲該等醫療或檢查及疾病傳播風險後決定
醫療照護工作人員	<ul style="list-style-type: none">◆於自主防疫期間返回工作者，建議於返回工作前進行1次家用快篩，且於自主防疫期間，每1至2日於上班前進行1次家用快篩

2022/10/12

中央流行疫情指揮中心

(航班表定抵臺時間)

10/13起入境旅客實施0+7免居家檢疫

自主防疫期間之防疫規範

應遵守：

- ◆入境當日或自主防疫第一天(D0/D1)，或匡列為接觸者當天以家用快篩試劑進行快篩
- ◆自主防疫地點以符合1人1室(獨立衛浴)條件之自宅或親友住所或旅館為原則
- ◆儘量避免接觸重症高風險對象(包括65歲以上長者、6歲以下幼童、免疫不全及免疫力低下者等)
- ◆有症狀在家休息，並以家用快篩試劑進行快篩
- ◆禁止前往醫院陪病、探病，建議延後非急迫性需求之醫療或檢查，並避免前往長照機構

外出時：

- ◆外出需遵守本規範
- ◆需有2日內家用快篩陰性結果才可外出
- ◆外出、上班、上學期間全程佩戴口罩，維持社交距離，有飲食需求可暫免佩戴口罩，並於用畢後立即佩戴口罩
- ◆有用餐需要，得於餐廳內獨自或與特定對象共餐。離開座位時及餐點用畢後應立即佩戴口罩

快篩陽性時：

- ◆應儘速就醫，可透過遠距/視訊診療、委由親友或由地方政府衛生局安排至診所或負責居家照護之責任院所(含衛生所)評估快篩陽性結果
- ◆確診之輕症個案可於加強型防疫旅館、集中檢疫所或原自主防疫地點(不含一般旅館)進行居家照護
- ◆如有就醫需求，可自行開車、騎車、步行、家人親友載送(雙方全程佩戴口罩)或依地方衛生局安排就醫。就醫時請佩戴醫用口罩且禁止搭乘大眾運輸工具前往

2022/10/12

中央流行疫情指揮中心

自111/10/13起

全國各級學校 校園防疫措施調整

(含幼兒園、補習班及課後照顧中心)



教職員工及學生於自主防疫期間

如其同住家人或同寢室室友確診

- **有症狀，不到校(班)上課、上班**
- **無症狀，且有2日內快篩陰性結果，可到校(班)上課、上班**

打3劑疫苗者

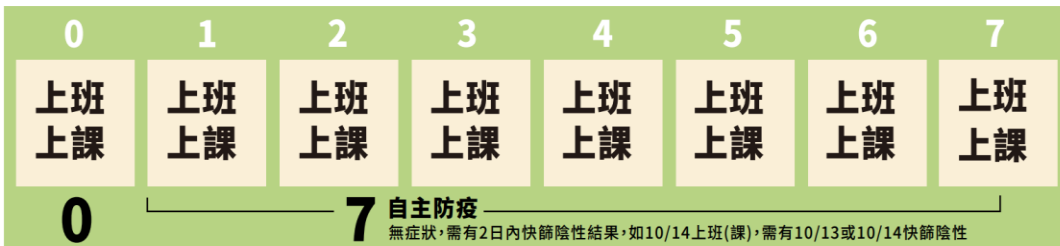

不足3劑疫苗者

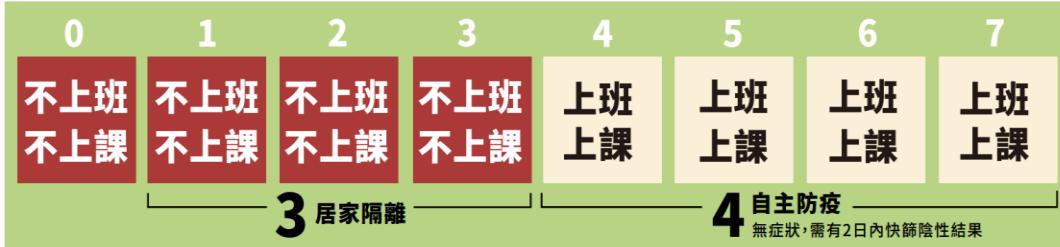

2022年10月6日

醫療院所COVID-19病人風險評估表

類別	Travel history 旅遊史	Occupation 職業別	Contact history 接觸史	Cluster 是否群聚
問題	最近14日內旅遊史?	您的職業別為何?	您近期接觸及出入場所?	您近14日內群聚史?
評估項目	<input type="checkbox"/> 自身曾至國外旅遊(前往的國家:)	<input type="checkbox"/> 醫院工作者 (如醫事/非醫事人員、外包人力、實習學生、醫學實驗室人員及衛生保健志工) <input type="checkbox"/> 交通運輸業(如計程車、客運司機) <input type="checkbox"/> 旅遊業 (如導遊、觀光業者) <input type="checkbox"/> 旅館業 (如房務、客務接待、防疫旅館人員) <input type="checkbox"/> 航空服務業 (如航空機組人員) <input type="checkbox"/> 餐飲百貨業 (如商場、娛樂場所、外送人員) <input type="checkbox"/> 其他:	<input type="checkbox"/> 曾至醫院、診所就醫 <input type="checkbox"/> 曾接觸外國人士或至國外旅遊者之親友/家屬/同事 <input type="checkbox"/> 曾出入機場、觀光景點及其他頻繁接觸外國人場所 <input type="checkbox"/> 其他:	<input type="checkbox"/> 家人也有發燒或呼吸道症狀 <input type="checkbox"/> 朋友也有發燒或呼吸道症狀 <input type="checkbox"/> 同事也有發燒或呼吸道症狀

(航班表定抵臺時間)

10/12前入境旅客維持3+4 自主防疫期間應遵守之防疫規範

- ◆ 非必要不可外出
- ◆ 需有 2 日內家用抗原快篩陰性檢驗結果，才可外出工作及採買生活必需品
- ◆ 外出全程戴口罩及保持社交距離
- ◆ 商務履約得上班、參訪、演講、開會。但仍應全程戴口罩及保持社交距離
- ◆ 上班期間全程佩戴口罩，維持社交距離，有飲食需求時可暫免佩戴口罩，並於用畢立即佩戴口罩
- ◆ 避免出入人潮擁擠場所或與不特定對象接觸
- ◆ 商務履約得於餐廳之獨立空間內獨自或與特定對象共餐，但應有隔板或維持社交距離
- ◆ 非急迫性需求之醫療或檢查應延後

2022/10/12

中央流行疫情指揮中心

新增111例Omicron BA.5本土個案分析

居住地	個案數	年齡層	個案數
北部	57	兒童/青少年	19
中部	28	成人	92
南部	24	總計	111
東部	2		
總計	111		

2022/10/11

中央流行疫情指揮中心

2022年14週-40週 COVID-19本土病例趨勢圖(4/3-10/8)

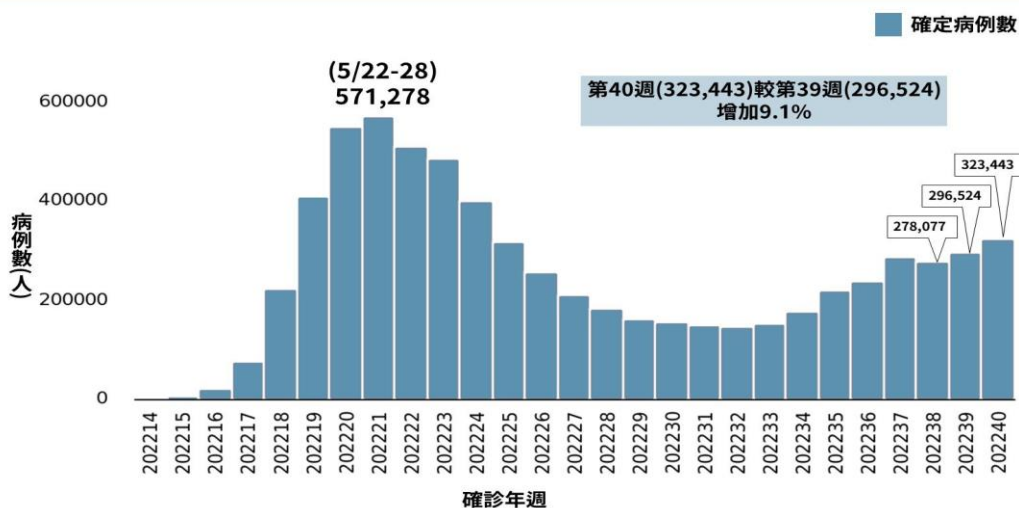

2022/10/11

中央流行疫情指揮中心

住宿式機構 住宿式長照機構 一般護理之家 精神照護/復健機構 老人福利機構 確診住民投藥情形

10/03-10/09 確診機構住民為就地隔離安置/集中照護者，平均開藥率為 91%

機構類別	確診住民安置及給藥方式			住民確診至投予口服抗病毒藥物平均天數
	機構內就地隔離安置/集中照護人數 (A)	開立抗病毒藥物情形		
		人數 (B)	比率 (%) (C=B/A)	
住宿式長照機構	42	41	98	0
一般護理之家	322	311	97	0
老人福利機構	464	421	91	0
精神照護/復健機構	95	64	67	0
合計	923	837	91	0

住宿式機構確診住民投藥比率

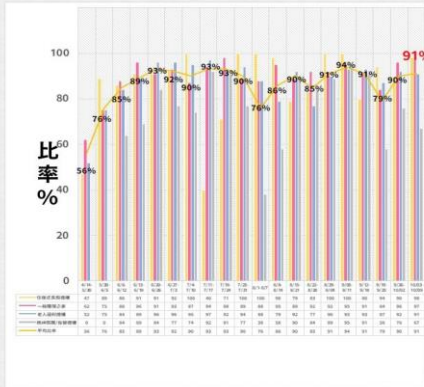

2022/10/11

中央流行疫情指揮中心

住宿式服務機構通報情形

機構類別	機構數 (1/1-10/9)	確診工作人員數		確診住民人數		中重症送醫人數		確診個案送醫後死亡人數	
		新增確診人數 (10/3-10/9)	累計確診人數 (1/1-10/9)	新增確診人數 (10/3-10/9)	累計確診人數 (1/1-10/9)	新增送醫人數 (10/3-10/9)	累計送醫人數 (4/1-10/9)	新增死亡人數 (10/3-10/9)	累計死亡人數 (4/1-10/9)
長照	40	30	541	37	1,681	2	125	0	41
護理	348	134	5,102	371	17,040	49	1,965	9	657
精神照護/復健	202	26	995	103	5,498	1	192	0	27
社福	1,098	340	9,617	625	30,649	40	2,291	3	645
總計	1,688	530	16,255	1,136	54,868	92	4,573	12	1,370

(資料擷取時間2022/10/9 22:00)

中央流行疫情指揮中心

2022/10/11

全國住宿式機構定期篩檢陽性率趨勢

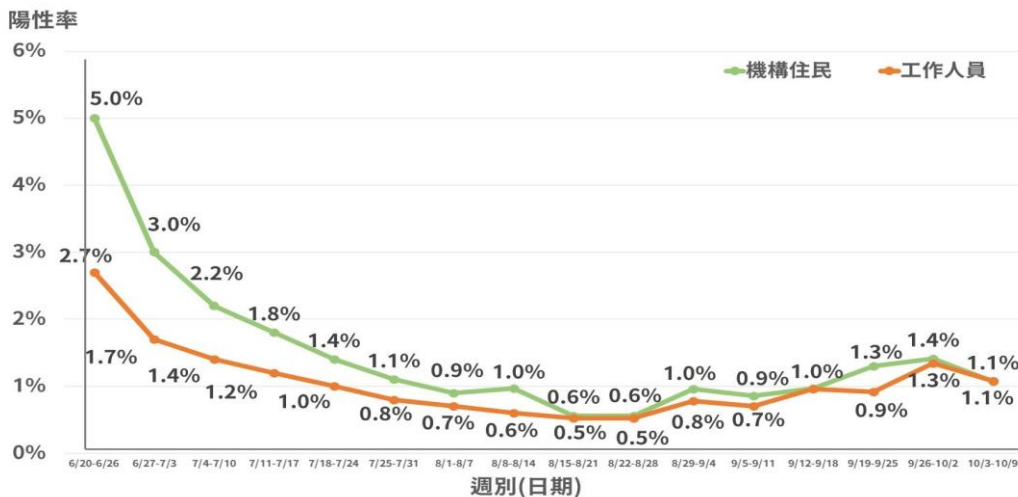

2022/10/11

中央流行疫情指揮中心

可控制狀況下與病毒共存目標

✓ 重症、死亡率可控

✓ 維持醫療量能

✓ 保護脆弱族群

✓ 篩檢就醫給藥管道流程便利

✓ 正常生活 經濟成長



2022/10/11

中央流行疫情指揮中心

重點國家COVID-19致死率比較

重點國家致死率(%)

資料截至111/10/11 9:00

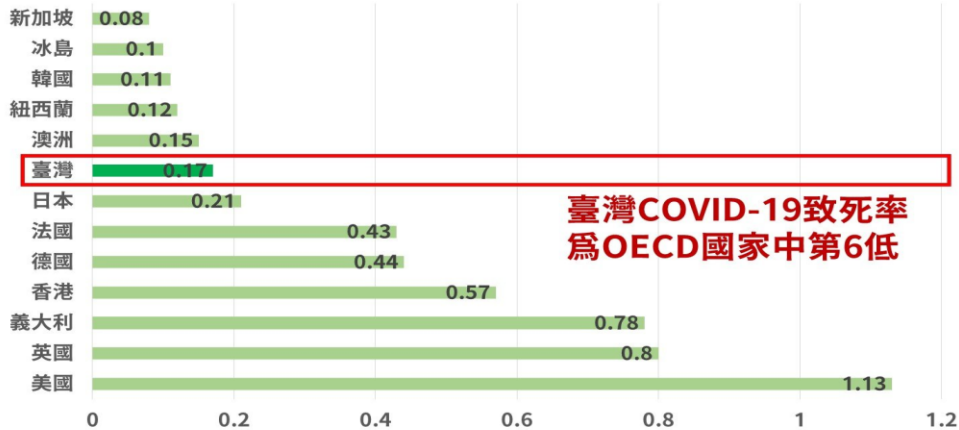

2022/10/11

中央流行疫情指揮中心

台灣超額死亡率世界第三低

Excess deaths since country's first 50 covid deaths
Last updated on October 8th

以今年資料計算
EXCESS DEATHS
PER 100K PEOPLE

COUNTRY / CITY	TIME PERIOD	COVID-19 DEATHS	EXCESS DEATHS	EXCESS DEATHS PER 100K PEOPLE
New Zealand	Feb 3rd 2020-Sep 4th 2022	1,930	-550	-11
Liechtenstein	Jan 1st 2021-May 31st 2022	40	0	5
Taiwan	Feb 1st 2020-Aug 31st 2022	9,910	9,630	40
Mongolia	Feb 1st 2020-Aug 31st 2022	2,130	1,350	40
Australia	Apr 6th 2020-Jun 26th 2022	9,320	11,070	43
Qatar	Jun 1st 2020-Aug 31st 2022	640	1,160	43
Luxembourg	Apr 6th 2020-Jul 31st 2022	1,080	310	49
Singapore	Feb 1st 2020-Jun 30th 2022	1,410	2,780	51
Japan	Mar 1st 2020-Jul 31st 2022	32,610	76,980	62
Iceland	Feb 3rd 2020-Jul 31st 2022	150	230	62

註：超額死亡 = 非疫情期間總死亡數 - 疫情期間總死亡數，越高表示疫情造成死亡情況嚴重。

資料來源：經濟學人期刊

2022/10/11

中央流行疫情指揮中心

重點國家COVID-19死亡率比較

重點國家每百萬人口死亡數

資料截至111/10/11 9:00

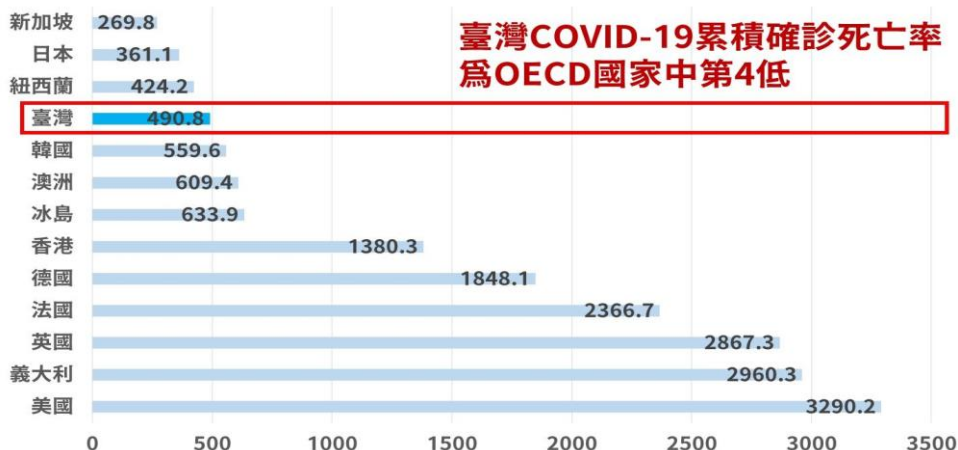

臺灣COVID-19累積確診死亡率為OECD國家中第4低

2022/10/11

中央流行疫情指揮中心

國內疫情概況

今年累計本土病例6,853,498例中：
輕症/無症狀者佔99.57%
第38週重症率0.2%
第39、40週 0.19%

2022本土重症病例趨勢

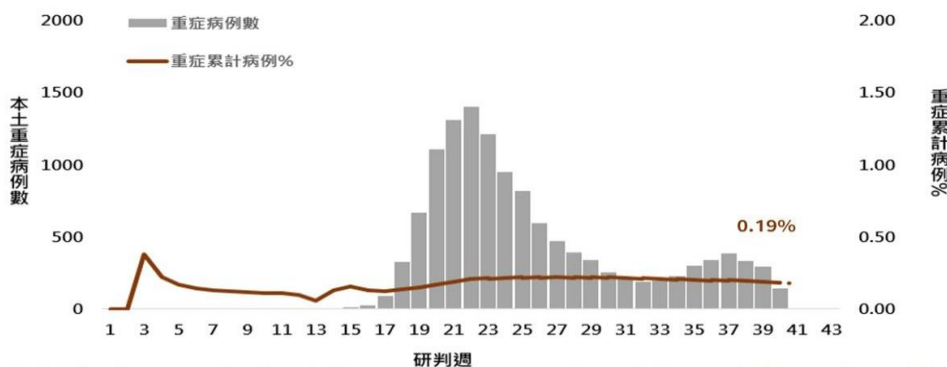

重症率未增死亡率減少，防疫工作發揮成效，疫情穩定可控

2022/10/11

中央流行疫情指揮中心

國內疫情概況

今年累計本土病例6,853,498例中：
死亡佔0.16%

截至2022/10/10公布資料

2022年本土病例每週致死率趨勢

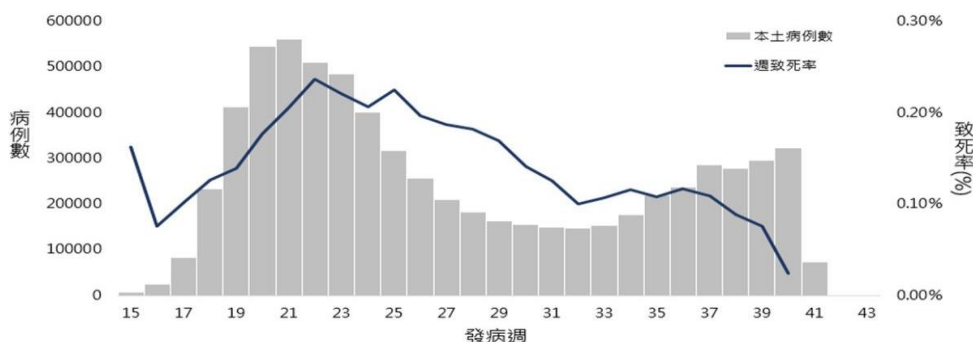

致死率(落後指標)持續降低，疫情對國人健康之威脅穩定下降

2022/10/11

中央流行疫情指揮中心

管制措施 (二級資訊陸續更新)

[教育部](#)

[文化部](#) [衛生福利部](#)

[衛生福利部食品藥物管理署](#)

----- [新聞稿及醫界通函](#) ----- [新聞稿](#) [醫界通函](#)

★★ [【疾情動態訊息】](#)

★★ [新冠肺炎延燒 疫情不斷更新](#)

※ [111 學年度第一學期各級學校開學防疫措施 PDF](#)

※ [COVID-19 民眾注意事項](#)

※ [COVID-19 確診個案居家照護管理指引](#)

※ [COVID-19 確診個案分流收治與居家照護之醫療協助](#)

※ [居家隔離](#)

※ [確診者分流收治原則及兒童之警訊表徵與送醫條件](#)

111/10/13 [今新增境外 065 例，本土 53356 例，029 例死亡](#)

111/10/12 [今新增境外 067 例，本土 52338 例，037 例死亡](#)

111/10/11 [今新增境外 074 例，本土 41364 例，036 例死亡](#)

111/10/10 [今新增境外 049 例，本土 32068 例，057 例死亡](#)

111/10/09 [今新增境外 108 例，本土 44457 例，062 例死亡](#)

111/10/08 [今新增境外 067 例，本土 44467 例，076 例死亡](#)

★★★ [防疫速訊 11141 期 2022 年 10 月 11 日](#)

[防疫速訊 11140 期 2022 年 10 月 04 日](#)

<<[會務佈告欄舊資訊區](#) & [疫情舊資訊區](#)>>

[會務佈告欄 2022/10/07](#)

★註:文字點擊後會連結到相關的訊息頁面